ASHO Asociación Hondureña de Ornitología

INFORME DE ACTIVIDADES AÑO 2020

Informe de actividades: Año 2020
© 2021, Asociación Hondureña de Ornitología (ASHO)

Valle del Yeguare, Francisco Morazán, Honduras
9 de marzo, 2021

Preparado en base al informe de presidencia aprobado
en la XI Asamblea Ordinaria de Miembros del 28 de febrero, 2021

Elaboración: Oliver Komar, Ph.D., Presidencia

Edición: Karla Lara, Secretaria

Este informe recibió contribuciones de Isis Castro de Choose Honduras (vicepresidencia), Karla Lara (secretaria) y Nic Zimmer (tesorería) y fue revisado por otros miembros del Consejo Directivo de la ASHO.

Créditos fotografías: *Pharomachrus mocinno* (Resplendent Quetzal), por Edwin Miranda (portada), foto de grupo de la X Asamblea Ordinaria de Miembros de marzo 2020, por Kelvin Bodden (portada interna) y *Selasphorus ellioti* (Wine-throated Hummingbird), por Denilson Ordóñez (contraportada).

Tabla de contenidos

Mensaje de la Presidencia 1

Educación ambiental 2

Investigación científica 4

Redes sociales y página web 6

Apoyo a los clubes 9

Aviturismo 10

Gestión 11

Revisión de estatutos (comité temporal) 12

Plan estratégico (comité temporal) 13

Actividades de los clubes afiliados 13

Análisis financiero 15

Miembros afiliados con la ASHO y donantes en 2020 18

Anexos: registro fotográfico de la gestión de la ASHO en 2020 22

Consejo Directivo 2020 – 2022

- Oliver Komar, Presidencia
- Isis Castro (Choose Honduras), Vicepresidencia
- Karla Lara, Secretaria
- Nic Zimmer, Tesorería
- Isaí López, Fiscalía
- Mayron Mejía, Vocalía 1
- Damián Magario, Vocalía 2
- David Meza, Vocalía 3
- Hermes Vega (MAPANCE), Vocalía 4
- Héctor Moncada, Vocalía 5

Mensaje de la Presidencia

"La ASHO es trabajo en equipo y el resultado de la labor voluntaria de sus miembros."

El año 2020 es el primer año de la gestión del sexto consejo directivo de la Asociación Hondureña de Ornitología (ASHO). Ha sido un año muy difícil para la sociedad hondureña, y para todo el mundo. El año 2020 será recordado durante siglos por la pandemia del COVID-SARS-2, conocido también como COVID19 por ser descubierto al final de 2019 en China. El virus se extendió a todo el mundo en semanas, y para finales de marzo 2020, fue detectado en Honduras y el resto de Centroamérica. Generó una crisis económica y un cierre completo del país por meses, y que sigue parcialmente hoy en día, afectando a muchas organizaciones, y la ASHO no fue la excepción. Eventos, reuniones, gestiones, donaciones, proyectos de investigación, giras de campo y planes en general fueron cancelados o postergados. Encima de la doble crisis de salud y economía, el mundo siguió envuelto en la crisis climática. Honduras, uno de los países más vulnerables, fue golpeado en noviembre de 2020, por Eta y Iota, dos super huracanes que generaron enormes inundaciones en varias partes del país, y cuyo impacto no había sido visto en Honduras desde el Huracán Mitch en 1998.

Toda esta situación ha afectado física, económica y psicológicamente a miles de hondureños. Para nosotros, observar aves durante el 2020 ha sido una actividad que solo hemos podido practicar cerca de nuestras casas, o quizás solo viendo por la ventana. La sencilla presencia de las aves en nuestros alrededores, sus hermosos cantos, y la constante comunicación que hemos mantenido acerca de las aves y sus fotografías en las redes sociales, nos han ayudado a mantenernos distraídos y relativamente felices. Hemos experimentado algo que ha sido reportado en la literatura científica varias veces: *la observación de aves es una fuente de inspiración y trae tranquilidad y felicidad a mentes preocupadas y perturbadas*.

Me da orgullo la manera en que la ASHO, sus 13 clubes afiliados, sus 118 miembros individuales y sus 20 miembros institucionales han respondido a las crisis del 2020. Con creatividad, aprendimos aprovechar de las herramientas disponibles, las redes sociales y el internet. El trabajo en equipo, a través de los varios comités que sostuvieron docenas de reuniones virtuales, llegó a nuevos niveles en la ASHO. Logramos aprovechar esta modalidad virtual para realizar eventos importantes, como la celebración de nuestro 10mo aniversario el 17 de julio y el 4to encuentro de clubes afiliados. En lugar de ofrecer talleres y charlas, actividades que nuestro gran equipo de voluntarios está acostumbrado de organizar, se llevó a cabo una impactante serie de 24 charlas impartidas a audiencias mucho mayores, aprovechando herramientas como Zoom y Facebook Live. Por medio de nuestro canal en YouTube, redoblamos esfuerzos de comunicar mensajes que promueven la conservación de las aves en las redes sociales. Durante el año recibimos nuevos afiliados y socios, se integraron dos nuevos clubes, y terminamos el año con un récord para la membresía, con 138 afiliados.

Prácticamente todo el trabajo de la ASHO en 2020 fue realizado por voluntarios. No tenemos un director ejecutivo, ni un administrador. Los únicos profesionales pagados durante el año fue un asesor legal, para realizar ciertos trámites y requisitos, y un contador. Durante el año realizamos análisis y planificación hacia el futuro, para proyectar como llegar al punto donde podemos contratar staff profesional. No estamos allí todavía, aunque esperamos llegar a este punto dentro de cuatro o cinco años, dependiendo de nuestras fuentes de ingresos sostenibles, que vienen de alianzas estratégicas y miembros contribuyentes afiliados.

Uno de los grandes logros del 2020 fue la elaboración de un borrador de plan estratégico, cubriendo la próxima década, que fue presentado a la Asamblea Ordinaria en febrero de 2021 para su discusión y aprobación. Es la primera vez que la ASHO cuenta con un documento de este tipo. El equipo de la ASHO mostró una dedicación a las aves y al activismo, y mucha creatividad e innovación durante el 2020. Estoy seguro de que logramos concientizar a muchas más personas que en cualquier año anterior, aprovechando el internet y los medios de comunicación masiva. Dedicamos mucho esfuerzo al estudio de las aves en zonas cercanas a nuestros hogares, y aprendimos mucho sobre las aves locales. De hecho, miembros de la ASHO ayudaron a documentar siete especies de aves nuevas para Honduras en 2020, siendo una cifra extraordinaria, y más alta que en años recientes. Esto lo atribuyo a la alta dedicación y activismo de nuestros miembros.

Agradezco a todos los voluntarios de la ASHO, y en particular a mis colegas en el Consejo Directivo: vicepresidente Isis Castro, secretaria Karla Lara, tesorero Nic Zimmer, fiscal Isaí López y los cinco vocales quienes ayudan liderando comités de trabajo: Mayron Mejía, Damián Magario, David Meza, Hermes Vega y Héctor Moncada. Como equipo se ha hecho un gran trabajo. Se registraron más de 230 actividades. Alcanzamos un récord para la membresía. Lo hicimos con un presupuesto mínimo de poco más de cinco mil dólares, pero con un valor agregado arriba de los cien mil dólares. Los grandes resultados de nuestro personal, todos voluntarios, trabajando en equipo a través de trece clubes de observación de aves, el Consejo Directivo, seis comités permanentes y dos comités temporales, se presentan en este informe de actividades para la ASHO en 2020.

Oliver Komar

Oliver Komar, Ph.D.
Presidente, ASHO
Periodo 2020–2022

Garza nocturna corona amarillo
(*Nyctanassa violacea* / Yellow-crowned Night-Heron)
Foto: Enzo I. Carias

Educación ambiental

Uno de los cuatro pilares estratégicos de la ASHO, desde su inicio, ha sido la educación ambiental, especialmente enfocado en aumentar la conciencia de los hondureños sobre las aves silvestres. Esta conciencia es necesaria para lograr apoyo para la conservación de las aves, la biodiversidad en general, y los ecosistemas naturales del país.

Comité de educación ambiental y ética

David Meza, **Coordinador**
Isis Castro (Choose Honduras)
Franklin Aguilar
Diana Barrientos
Olbin Bejarano
Jeff Canaca
Carlos Funes
Linda Lee Suazo
Jafeth Zablah

Este comité organizó 24 charlas virtuales, vía Zoom y transmitidos por Facebook Live, los cuales fueron vistos por más de 7 mil personas durante el 2020.

Los integrantes de la ASHO que suelen organizar charlas en escuelas y promover la conciencia ambiental a través de charlas sobre aves no dejaron que la pandemia de 2020 nos bloquea de nuestra misión. Se adaptaron a la situación, organizando una popular serie de 24 charlas virtuales, presentados por 22 expositores expertos en Facebook Live. Durante el 2020, estas charlas alcanzaron más de 100,000 personas, y registramos 7,149 interacciones.

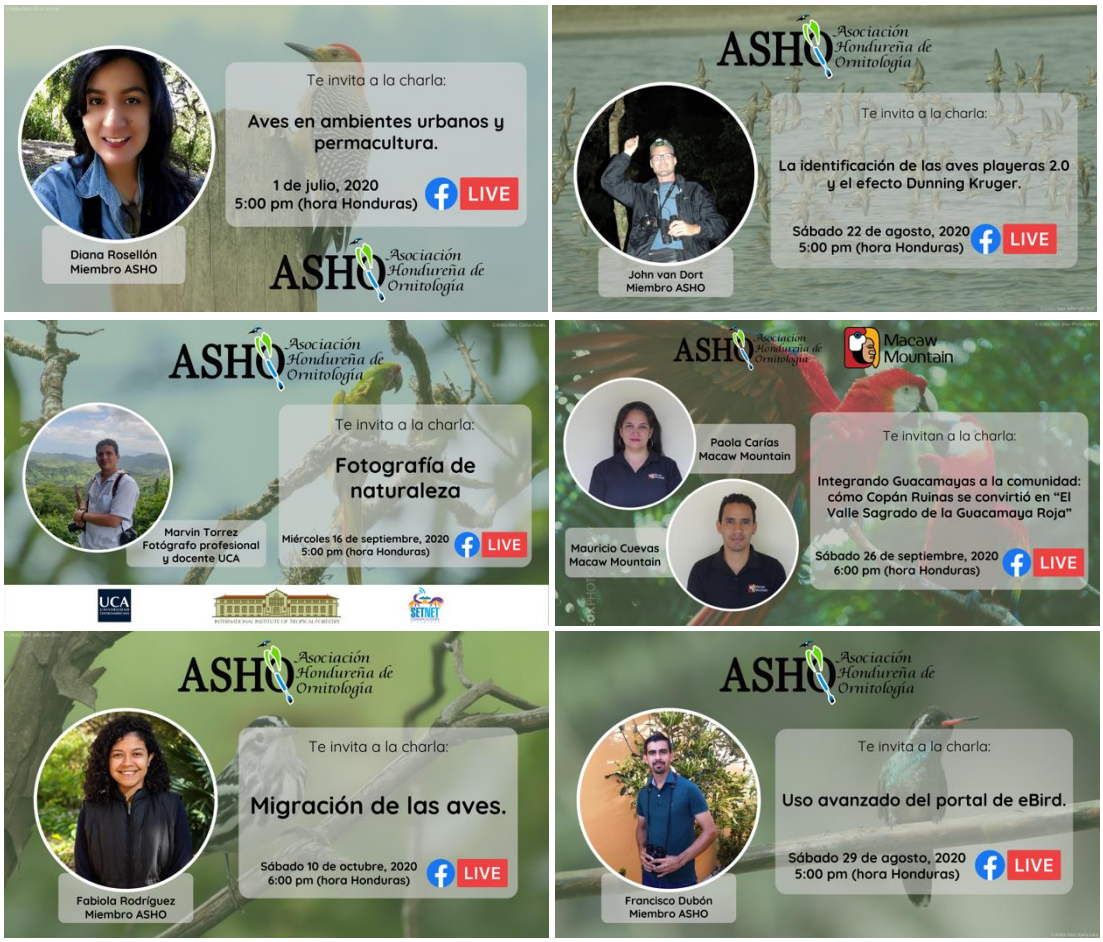

Algunos de los afiches promocionales del ciclo de charlas organizadas en 2020.

Investigación científica

Comité científico

Mayron M. Mejía, **coordinador**
John van Dort
Francisco Dubón
Luis Herrera
Roselvy Juárez
Oliver Komar
Fabiola Rodríguez
Luis Soto

Uno de los cuatro pilares estratégicos de la ASHO, desde su inicio, ha sido la investigación científica, enfocado en aumentar el conocimiento de la ecología y las poblaciones de las aves silvestres en Honduras. Para lograr la conservación de las aves, es necesario tener suficiente conocimiento de ellas para poder priorizar acciones e identificar estrategias de conservación.

A pesar de las restricciones de movimiento generado por los confinamientos asociados con la pandemia de 2020, se logró generar varios proyectos científicos, y dar seguimiento a otros que se realizan anualmente. En el primer trimestre, antes del inicio de la pandemia, la ASHO colaboró en un proyecto de monitoreo de aves playeras y el censo centroamericano de aves acuáticas (con apoyo financiero de Manomet en los Estados Unidos). En febrero, miembros colaboraron con el Instituto de Conservación Forestal y Wildlife Conservation Society en una gira científica a la biosfera del Río Plátano en La Moskitia. En el mismo mes, se proporcionó colaboración en un proyecto de la Universidad Nacional Autónoma de Honduras - Valle de Sula y Wildlife Conservation Society, para analizar cuáles especies de aves silvestres en Honduras deben estar incluidas en un listado nacional de especies amenazadas.

Integrantes de una expedición científica a La Moskitia en febrero, en colaboración con ICF y WCS. Foto: Oliver Komar.

Después del inicio de la pandemia en marzo, se promovió el uso de plataformas de ciencia ciudadana para documentar observaciones de aves dentro de casas, jardines y vecindades, manteniendo la distancia con otras personas y respetando las indicaciones de las autoridades, que frecuentemente incluía el cierre de carreteras y de parques nacionales u otros sitios públicos.

Se promovió varios eventos de observación de aves, como Global Big Day en mayo, en la cual integrantes del comité científico proporcionaron servicios de revisión y validación para los datos ingresados en la plataforma de eBird. En abril, y luego en junio, promovimos el uso de otra plataforma, iNaturalist, con dos nuevos eventos: Reto naturalista Urbano Honduras y el gran fin de semana de las aves.

Otro nuevo proyecto creado en 2020, a raíz de la pandemia, fue el "Gran Conteo de Alzacuanes" (migración de rapaces), realizado desde casa del 15 septiembre al 15 de noviembre. Los participantes subieron sus observaciones de rapaces a la plataforma de eBird.

Los observadores reportaron nueve especies de aves en eBird que no aparecían en esta base de datos para Honduras, aunque solo siete de ellas fueron de verdad nuevas especies para el país. En años recientes, se habían reportados menos especies nuevas (0 en 2019, 5 en 2018, 3 en 2017). Es posible que el enfoque de visitar sitios nuevos, cercanos a casa, contribuyó al aumento de nuevas especies para Honduras.

Una de las nuevas especies de aves para Honduras descubiertas durante 2020, este Brant (*Branta bernicla*) fue encontrado en diciembre en Choluteca por John van Dort. Fue el primer registro para toda Centroamérica. Foto: Oliver Komar.

13 del top 20 observadores de aves en iNaturalist (62% personas, 65% de las observaciones) vinieron de miembros de la ASHO en 2020 (*fuente: iNaturalist.org 11 de enero 2021).

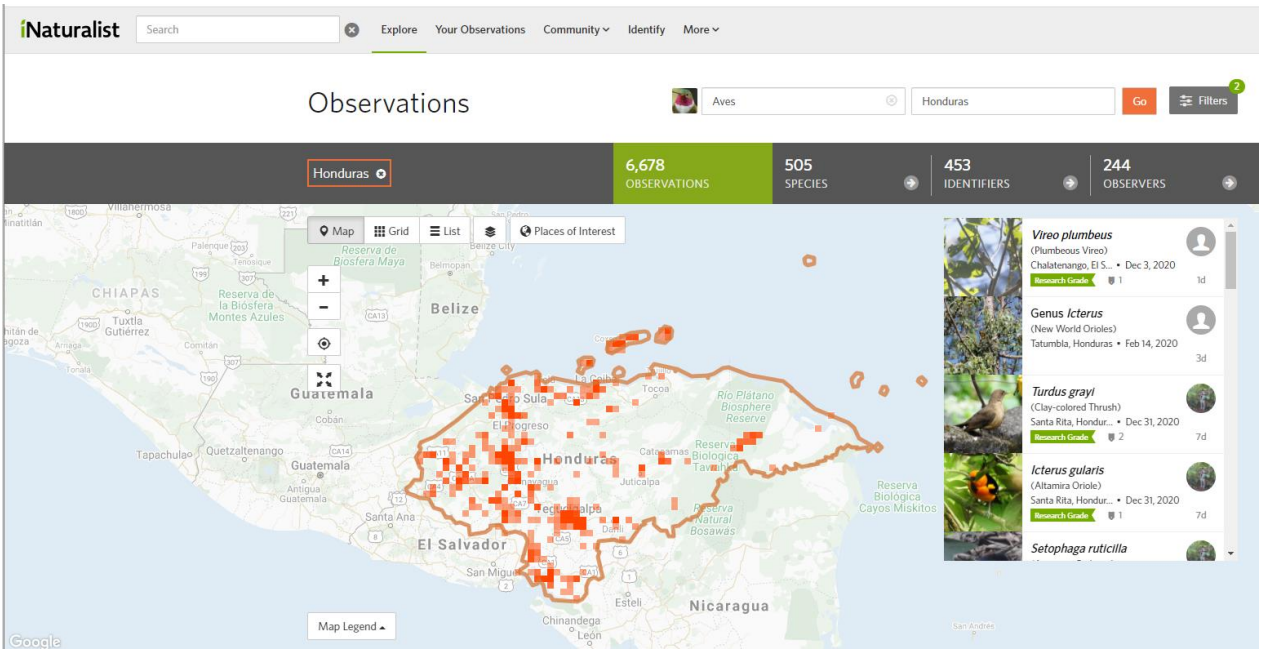

Redes sociales y página web

El comité de redes sociales y página web fue muy activo, realizando múltiples publicaciones, casi diarias, en las redes sociales de la Asociación durante el 2020. Las visitas a la página web y los alcances de las redes (Facebook, Instagram, Twitter y YouTube) se dispararon comparados con años anteriores.

Comité de redes sociales y página web

Karla Lara, **Coordinadora**
Carlos Funes
Maryury Gómez
Mayron M. Mejía

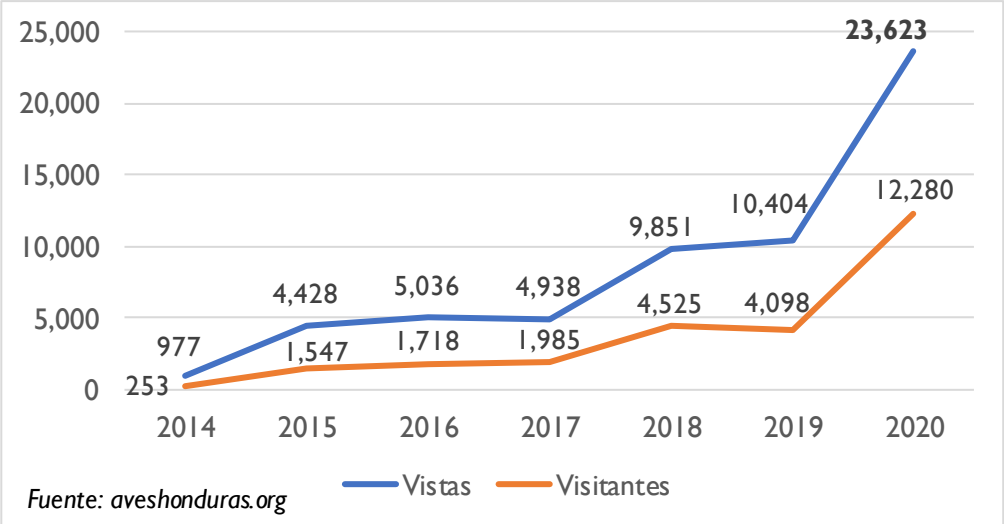

Gráfico comparativo (2020 vs. años anteriores) de cifras de vistas y visitantes en el sitio web.

Uno de los logros más importantes durante el año fue la edición y publicación del video conmemorativo del 10mo aniversario de la ASHO, el 17 de julio de 2020. El video de 8 minutos incluye testimonios de fundadores y miembros actuales, además de representantes de todos los clubes afiliados a la ASHO. La promoción de este video, junto con una charla magistral conmemorativa al aniversario, alcanzó miles de personas en Honduras y en el exterior. Se realizaron publicaciones de infografías y afiches educativos relacionados con varios eventos y campañas, asi como también se generaron publicaciones especiales en los días de importancia internacional para las aves. Se hizo promoción de la publicación de 31 entradas en el Blog El Esmeralda, parte del sitio web de la ASHO. Vía redes sociales se circularon entrevistas oficiales en siete medios impresos y nueve medios televisivos y se publicaron actividades organizadas por el comité de educación ambiental y de ética, aviturismo y resultados de eventos del comité científico.

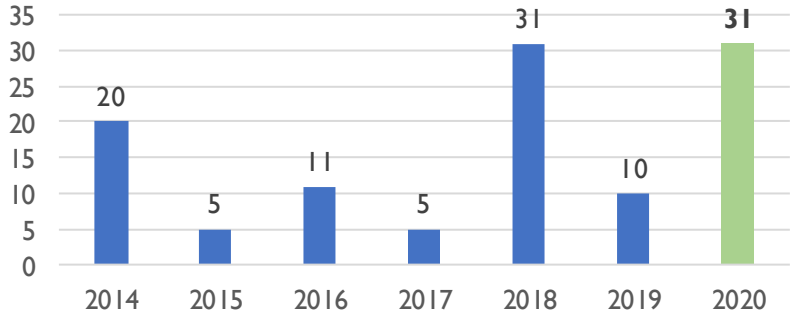

Gráfico comparativo del número de entradas en el Blog El Esmeralda (2020 vs años anteriores).

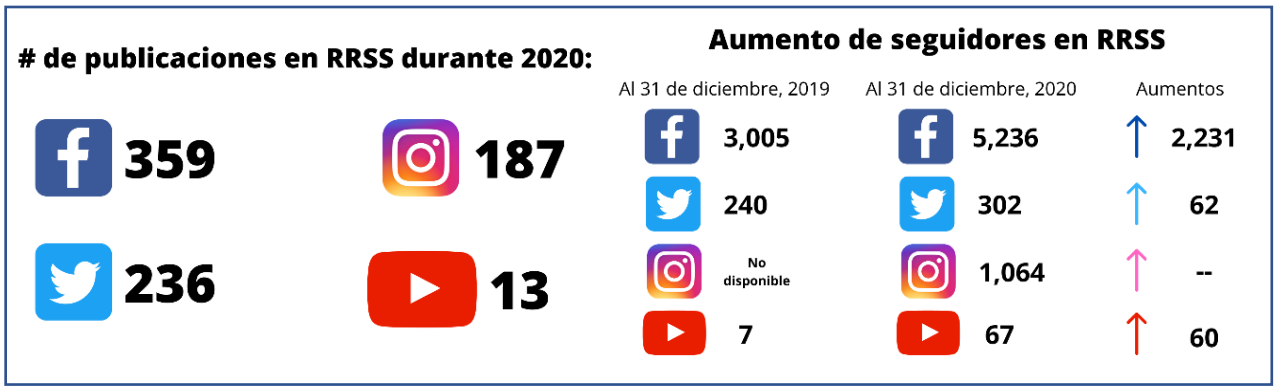

Cifras del número de publicaciones y seguidores durante el 2020 en las redes sociales de la ASHO.

En 2020, la ASHO estuvo presente en múltiples entrevistas televisadas y en diferentes medios de comunicación, logrando mayor representación que en años anteriores.

Fecha y Tema	TV	Radio	eZine o Periódico
Campaña ASHO (30 diciembre)	WebOn (CampusTV)	WebOn	
Honduras celebrará el Fin de Semana de Las Aves (15 octubre)			Honduras Tips
Devastación ambiental "sin cuarentena" en el Parque Nacional Punta Izopo (13 agosto)			Hondudiario
Buenas prácticas para el aviturismo (24 junio)			Honduras Tips
Tráfico ilegal de especies (16 junio)	Hoy Mismo (Televicentro)		
Tráfico ilegal de especies (15 junio)	Mañana Mix (CampusTV)		
Tráfico ilegal de vida silvestre en Honduras (13 junio)	TeleNoticias (TeleCeiba)		
Tráfico ilegal de especies silvestres (12 junio)	Canal 45TV (La Ceiba)		
Día Mundial de Medio Ambiente (5 junio)	Buenos Días Mi Gente (TeleProgreso Honduras)		
Global Big Day (25 mayo)	Buenos Días Mi Gente (TeleProgreso Honduras)		

Fecha y Tema	TV	Radio	eZine o Periódico
Colibrí Esmeralda Hondureño (22 mayo)	Buenos Días Mi Gente (TeleProgreso Honduras)		
Honduras en evento mundial de aviturismo (19 mayo)			Honduras Tips
Aviturismo y café: la fusión perfecta para la economía hondureña (19 mayo)			Honduras Tips
Global Big Day y Aviturismo (8 mayo)	TNH Canal 8		
Honduras celebra el Día de la Tierra (22 abril)			La Tribuna
Promueven observación de aves, sin romper cuarentena por COVID-19 (15 abril)			La Tribuna

Manaquino collar blanco
(*Manacus candei* / White-collared Manakin)
Foto: Kaleb Eldridge (Corazón para Honduras)

Apoyo a los clubes

Comité enlace con los clubes

Hermes Vega, **coordinador**
Damián Magario
Héctor Moncada

El comité de enlace con los clubes facilitó un chat activo en WhatsApp con los 26 coordinadores y subcoordinadores de los 13 clubes de observación de aves (COAs) afiliados con la ASHO. Esta coordinación permitió que la ASHO generara calendarios mensuales de actividades, que fueron publicados en las redes sociales y página web de la ASHO. La coordinación también facilitó que las publicaciones frecuentes y eventos de la ASHO alcanzaron una mayor audiencia, incluyendo las redes sociales y grupos de comunicación de cada club.

Entre los logros de 2020 fue la adición de dos clubes de observación de aves a la red de clubes afiliados a la ASHO. Uno de estos se ubica en las Islas de la Bahía (Guanaja, Roatán y Útila) y el otro se ubica en San Marcos de Ocotepeque, departamento de Ocotepeque en el occidente de Honduras. Con estos dos, la red ahora incluye 13 clubes activos (ninguno con personaría jurídica). Participación en las actividades regulares de los clubes involucró 273 personas, aproximadamente dos veces más grande que la membresía de la ASHO. Cada club puede acceder a 60% de los fondos de las membresías de la ASHO pagadas por integrantes dentro su club, si presentan un plan de actividades y luego documentan y liquidan los gastos.

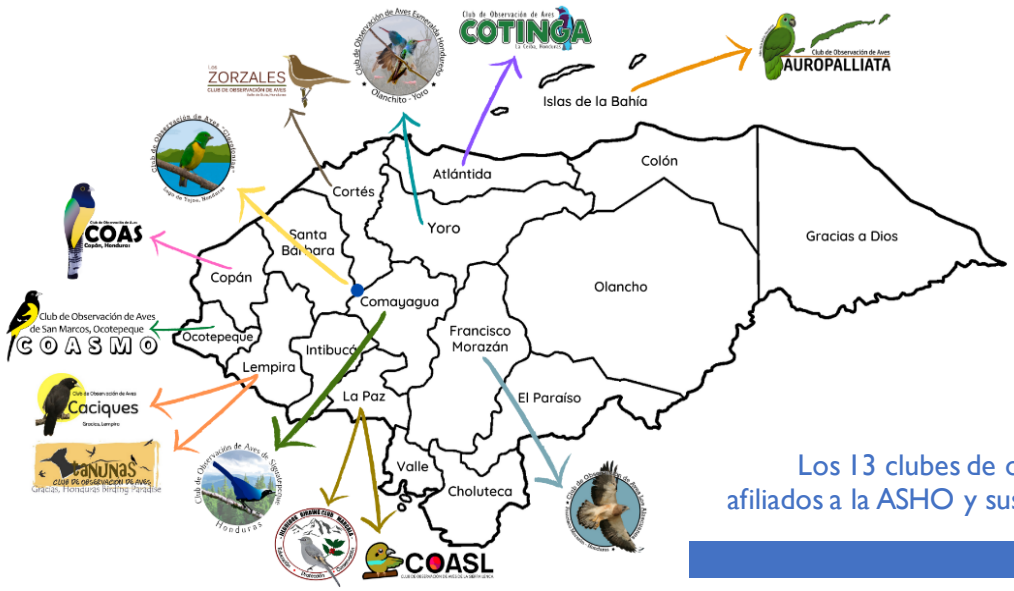

Los 13 clubes de observación de aves afiliados a la ASHO y sus sedes geográficas.

Otro evento importante fue el 4to encuentro de clubes, organizado de forma virtual (Zoom) durante cuatro fechas, entre noviembre y diciembre. El evento permitió que 12 clubes y 62 integrantes compartieran experiencias de sus regiones, y una mayor interacción con el Consejo Directivo. También, se aprovechó el espacio para realizar una consulta sobre el borrador del plan estratégico de la ASHO, entre otras actividades.

Participantes del 4to encuentro virtual (sesión 1) de clubes realizado de forma virtual en 2020.

Ejemplo de uno de los calendarios de actividades mensuales publicados durante 2020. En resumen, las actividades calendarizadas de toda la red de clubes afiliados con la ASHO sobrepasaron 230 eventos en este año, entre giras a campo, charlas en línea, capacitaciones, campañas de reforestación y reuniones.

Aviturismo

Uno de los cuatro pilares estratégicos de la ASHO, desde su inicio, ha sido el apoyo al aviturismo. Esta actividad beneficia a la economía del país y genera la percepción de valor para las aves y sus hábitats. La percepción del valor es importante para lograr que la sociedad en general acepta propuestas para la conservación de los recursos naturales.

Comité de aviturismo

Isis Castro, Choose Honduras, **Coordinadora**
Damián Magario. Luna del Puente
Hermes Vega, MAPANCE
Representantes de las instituciones afiliadas a la ASHO

La actividad de aviturismo fue golpeado fuertemente por la pandemia en 2020. La ASHO adaptó a esta situación, promoviendo la observación de las aves desde o cerca de casa. No obstante, se contó con una herramienta de promoción al inició del año, el Calendario Honduras Birding Paradise 2020, patrocinado por Marca País Honduras. Este patrocinio fue uno de los ingresos más importantes de 2019, y el calendario fue utilizado por el Instituto Hondureño de Turismo y otros entes para promocionar a Honduras dentro y fuera del país. Igualmente la ASHO distribuyó los calendarios entre sus miembros y sus clubes afiliados al inicio del año 2020.

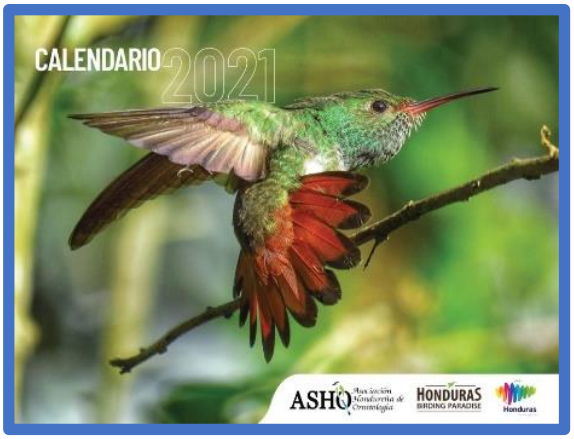

Durante el año, se realizó también la producción del calendario Honduras Birding Paradise 2021, que servirá para promover el país como destino para aviturismo en 2021. Se negoció un nuevo patrocinio con Marca País Honduras, el cual ingresó a la ASHO en enero 2021. De igual forma se lograron organizar dos conversatorios virtuales sobre aviturismo, donde participaron las tour operadoras afiliadas a la ASHO y moderadas por PAG.

La ASHO promovió eventos de observación de aves y aviturismo durante el año, en especial a eventos de "Big Days", en los cuales observadores en todo el país colaboran en un solo día para tratar de localizar todas las especies del país. Como en años anteriores, se promovieron el Honduran Big Day en abril, Global Big Day en mayo y October Big Day/Global Bird Weekend en octubre. Dos de los tres eventos son eventos mundiales, promovidos por la plataforma de ciencia participativa eBird.

Gestión

Comité de gestión

Oliver Komar, **coordinador**
Isis Castro, Choose Honduras
Carla Flores Gómez-Fiallos, Hacienda Santa Clara
Romel Romero, Proyecto Aldea Global
Nic Zimmer

El comité de gestión realizó cuatro importantes gestiones durante 2020, que resultaron en la expansión de la membresía, la creación de proyectos bandera, el patrocinio del "Calendario Honduras Birding Paradise 2021" y un nuevo socio importante para financiar nuestro programa de monitoreo de aves migratorias. La campaña para expandir la membresía incluyó una serie de comunicaciones de la presidencia hacía potenciales miembros, circulados por correo electrónico y en las redes sociales de la ASHO (que alcanzan muchos seguidores que no son miembros contribuyentes).

Durante el 2020, todos los miembros contribuyentes recibieron como un beneficio de la membresía una copia del calendario Honduras Birding Paradise 2020, patrocinado por Marca País Honduras y utilizado por el Instituto Hondureño de Turismo para promover el aviturismo de Honduras en el exterior. El

proyecto fue ofrecido nuevamente y al final de 2020 Marca Honduras confirmó su apoyo para el calendario de 2021.

La creación de proyectos bandera, uno para cada uno de los cuatro ejes principales de acción de la ASHO, facilitará que donantes, ya sea personas individuales o empresas, pueden estipular como la ASHO utilizará fondos donados. Se anunciaron por el Blog El Esmeralda y en redes sociales de la ASHO durante el mes de la celebración del décimo aniversario en julio del 2020. Se establecieron páginas en el sitio web de la ASHO para cada proyecto.

Uno de los más importantes logros en 2020 fue el establecimiento de un nuevo socio de largo plazo, el Capítulo Audubon de Minneapolis, un capítulo de la Sociedad Audubon Nacional con más de dos mil miembros en el estado de Minnesota. Este grupo ha ofrecido apoyar programas de monitoreo de aves migratorias en Honduras cada año con donaciones de entre cinco mil y diez mil dólares por año. La primera donación (US$5,200) fue enviada en 2020 pero por la pandemia, no ha sido posible ejecutar el proyecto. Actividades de campo han sido postergadas hasta el 2021.

Revisión de estatutos (comité temporal)

En 2020, a solicitud de la asamblea de miembros, se formó un comité temporal para analizar una reforma de estatutos y reglamento interno, los cuales, según consideración de sus miembros, son necesarios de actualizar y hacerlos consistentes con la legislación actual de Honduras. El comité fue liderado por el fiscal de la organización, Isaí López, y participaron dos presidentes (*en oficio* y *exoficio*) y dos coordinadores de clubes afiliados a la ASHO. El comité identificó, de manera preliminar, los artículos que deben ser modificados, generó los términos de referencia para desarrollar el estudio y estimaron los costos para presentar a consideración de los miembros durante la asamblea a desarrollarse en 2021.

El comité temporal formado para generar un proyecto de reforma de estatutos incluye, de izquierda a derecha y arriba abajo, Isaí López, Oliver Komar, Carlos Alberto Zelaya, Jenny Cerrato y Héctor Moncada (no aparece en la foto).

Plan estratégico (comité temporal)

Desde septiembre de 2020, un comité temporal de cuatro integrantes del Consejo Directivo trabajó en la formulación de un plan estratégico para la próxima década. Se consiguió el apoyo de un experto sobre planificación empresarial, Ing. Pablo Bedrossian (miembro de la ASHO), quien los instruyó con un taller al inicio del proceso, y revisó sus resultados. Una segunda versión fue elaborada después de consultar el plan en el pleno del Consejo Directivo, y un tercer borrador después de presentar el plan en el encuentro de clubes, en diciembre, además de recibir insumos de miembros del comité científico de la ASHO. En 2021, el plan será presentado a la asamblea en pleno para comentarios y posterior aprobación. El plan identifica una estrategia para que la ASHO sea financieramente sostenible y para contratar personal administrativo dentro de cinco años. También propone cambiar la imagen de la ASHO, desde una organización de ornitólogos a una organización ambientalista enfocada en la conservación de las aves silvestres, que será conocido como AvesHonduras™.

Actividades de los clubes afiliados

Los calendarios mensuales de actividades publicados por la ASHO, que muestran la programación de actividades de 13 clubes afiliados, incluyeron aproximadamente 230 actividades, desde charlas educativas hasta giras de observación de aves y eventos científicos como conteos navideños de aves o jornadas de reforestación. Son demasiadas las actividades para mencionar en este informe, sin embargo, a continuación, se presentan algunas de las más sobresalientes. Otras aparecen en el anexo fotográfico.

El Club Clorofonias, de los municipios alrededor del Lago Yojoa, dio seguimiento al conteo del milano caracolero en el Lago Yojoa, dos veces durante el año. Este conteo se ha repetido durante varios años. El Club fue coordinado por Damián Magario al inicio de 2020 y luego, se hizo un cambio de coordinación, siendo esta retomada con Samael Turcios y apoyado por Didey Urquía.

COA Clorofonias: dos conteos de milano caracolero y uno de quetzal. Foto: Samael Turcios.

El Club Alzacuanes, de la zona de Tegucigalpa, organizaron una serie de cinco charlas educativas para sus integrantes. Una fue presentada en el canal de televisión de la Universidad Nacional Autónoma de Honduras. El club es coordinado por Enzo Carias y apoyado por Carlos Funes.

COA Alzacuanes: 5 charlas educativas virtuales.

El Club Cotinga, de Atlántida, organizó el conteo navideño de la Bahía de Tela, un evento que se repite anualmente en diciembre. Normalmente, miembros de la ASHO vienen de todo el país para realizar el conteo, pero en 2020 hubo restricciones de circulación, por lo que no fue posible que otros clubes participaran. El club fue coordinado en 2020 por Jafeth Zablah y apoyado por Olbin Bejarano.

COA Cotinga: Conteo Navideño de la Bahía de Tela.

El Club Zorzales, de la zona de San Pedro Sula, uno de los clubes más grandes en Honduras, firmó un convenio de colaboración en 2020 con el Municipio de Puerto Cortés, para monitorear las aves de la Laguna Alvarado. Este club está coordinado por Francisco Dubón, con apoyo de Héctor Moncada.

COA Zorzales: monitoreo Laguna Alvarado. Fotos: Francisco Dubón.

Uno de los clubes más activos en 2020 fue el COA Auropalliatas de las Islas de la Bahía, formado en este mismo año. Por medio de la coordinación con organizaciones socias como Bay Islands Conservation Association (miembro institucional de la ASHO), los integrantes del club colaboraron en cuatro proyectos llamativos: (1) publicaron un calendario para promover las aves de las Islas de la Bahía, (2) recaudaron donaciones para construir e instalar cajas de anidación para la lora nuca amarilla (*Amazona auropalliata*), una de las especies hondureñas que se encuentra en peligro de extinción; y finalmente, iniciaron dos proyectos de monitoreo, (3) uno de loras y otro de las (4) aves marinas alrededor de Roatán, con giras mensuales.

COA Auropalliata: actividades realizadas durante 2020. Fotos: Joel Amaya.

Oropéndola maquillada
(*Psarocolius montezuma* / Montezuma Oropendola)
Foto: Lucas Valderas

Análisis financiero

En 2020, la ASHO mantuvo una buena salud financiera, siempre con balances positivos en los bancos y con cuentas por pagar debajo de los 15% de sus activos totales. Sus activos aumentaron en comparación del año anterior, a pesar de los pocos ingresos recibidos en 2020. Esto se debe a las donaciones restringidas para proyectos a ejecutarse en 2021. Se manejaron gastos modestos (menos de 5 mil dólares), para evitar exceder los ingresos. Sin embargo, debido a depreciación de equipos, las utilidades de 2020 fueron negativas (L. -18,924). Gastos de 147 mil lempiras en 2020 es menos de 6% de un estimado del valor real de la gestión de la ASHO, tomando en cuenta el valor agregado de los voluntarios en proyectos de ASHO o sus socios. Este valor agregado se estima en más de 2.5 millones de lempiras ($100,000) en 2020.

Balance general (2020 vs. 2019)

Montos en lempiras hondureños (L24.0=USD$1)	2019	2020
ACTIVOS CORRIENTES		
EFECTIVO (Bancos)	L. 792,878.13	L. 905,842.52
CUENTAS POR RECIBIR	L. 25,120.63	L. 4,000.00
INVENTARIO DE MERCADERIA	L. 6,497.50	L. 35,383.98
TOTAL ACTIVOS CORRIENTES	**L. 824,496.26**	**L. 945,226.50**
ACTIVOS NO CORRIENTES		
PROPIEDAD PLANTA Y EQUIPO	**L. 124,431.96**	**L. 105,659.98**
Mobiliario y equipo de oficina	L. 151,415.15	L. 165,803.96
Menos: depreciación	L. -26,983.19	L. -60,143.98
TOTAL ACTIVOS NO CORRIENTES	**L. 124,431.96**	**L. 105,659.98**
ACTIVOS TOTALES	**L. 948,928.22**	**L. 1,050,886.48**
PASIVO CORRIENTE		
CUENTAS POR PAGAR	**L. 29,484.26**	**L. 150,366.07**
Obligaciones pendientes	L. 1,244.20	L. 1,334.41
Membresías prepagadas	L. 13,520.00	L. 22,440.00
Impuesto por pagar	L. 14,720.06	0
Donaciones reservadas	0	L. 126,591.66
PATRIMONIO	**L. 919,443.96**	**L. 900,520.41**
Utilidad (o pérdida) período anterior	L. 516,263.97	L. 919,443.96
Utilidad (o pérdida) del ejercicio	L. 403,179.99	L. -18,923.55
PASIVO MÁS PATRIMONIO	**L. 948,928.22**	**L. 1,050,886.48**

Informe de resultados (2020 vs 2019)

Montos en lempiras hondureños (L24.0=USD$1)	2019	2020
INGRESOS	**L. 879,612.29**	**L. 128,428.42**
MEMBRESÍAS	**L. 59,950.00**	**L. 72,620.00**
VENTAS (Calendario y material promocional)	**L. 23,925.00**	**L. 9,575.00**
DONACIONES (NO RESTRINGIDAS)	**L. 792,786.54**	**L. 41,954.01**
Calendario ASHO (Marca Honduras)	L. 264,000.00	0
Donación Manomet	L. 252,303.32	L. 41,918.64
Donación USAID	L. 180,000.00	0
Donación equipo y mobiliario	L. 88,388.90	0
Otras donaciones (efectivo)	L. 8,094.32	L. 35.37
OTROS INGRESOS (Intereses devengados)	**L. 2,950.75**	**L. 4,279.41**
GASTOS	**L. 476,432.30**	**L. 147,351.97**
GASTOS DE OPERACIÓN (ACTIVIDADES)	**L. 319,138.15**	**L. 80,206.88**
Censo Centroamericano de Aves Acuáticas	L. 24,512.50	L. 23,812.30
Monitoreo y taller de aves playeras	L. 203,497.48	L. 4,071.00
Conteos de aves	L. 21,275.20	L. 4,584.43
Encuentro de clubes	L. 36,812.48	L. 1,334.41
Apoyo aviturismo	L. 5,824.00	L. 3,680.07
Apoyo educación ambiental	L. 4,368.75	L. 9,563.88
Apoyo investigación	L. 4,560.00	0
Depreciación de equipos y mobiliario	L.18,287.74	L. 33,160.79
GASTOS ADMINISTRATIVOS (COSTOS FIJOS)	**L. 57,833.74**	**L. 56,454.94**
Servicios profesionales (contador, abogado)	L. 23,160.00	L. 31,015.00
Gastos Consejo Directivo	L. 17,622.70	L. 17,774.51
Asambleas y reuniones Consejo Directivo	L. 11,435.39	L. 3,400.00
Sitio web	L. 2,425.65	L. 2,463.43
Gastos financieros	L. 3,190.00	L. 1,802.00
GASTOS DE DESARROLLO (BÚSQUEDA DE FINANCIAMIENTO)	**L. 99,460.41**	**L. 10,690.15**
Carnets miembros ASHO	L. 2,650.10	L. 6,649.30
Materiales promocionales (costo de inventario)	L. 15,011.65	L. 2,697.92
Calendario ASHO	L. 78,241.36	0
Impuestos sobre ventas, intereses y otros	L. 3,557.30	L. 1,342.93
UTILIDAD (O PÉRDIDA) NETA AL AÑO	**L. 403,179.99**	**L. -18,923.55**

Miembros afiliados con la ASHO y donantes en 2020

La membresía de la ASHO ha continuado un patrón de crecimiento gradual durante varios años, alcanzando en 2020 un total de 138 afiliados (20 instituciones y 118 individuos). Las organizaciones donantes en 2020, ambas de los Estados Unidos, fueron Manomet e Institute for Bird Populations (con fondos donados por el capítulo Audubon de Minneapolis). Los fondos recibidos de este último se han reservado para su uso en 2021. Se agradece el apoyo de todos los donantes y los miembros afiliados listados a continuación.

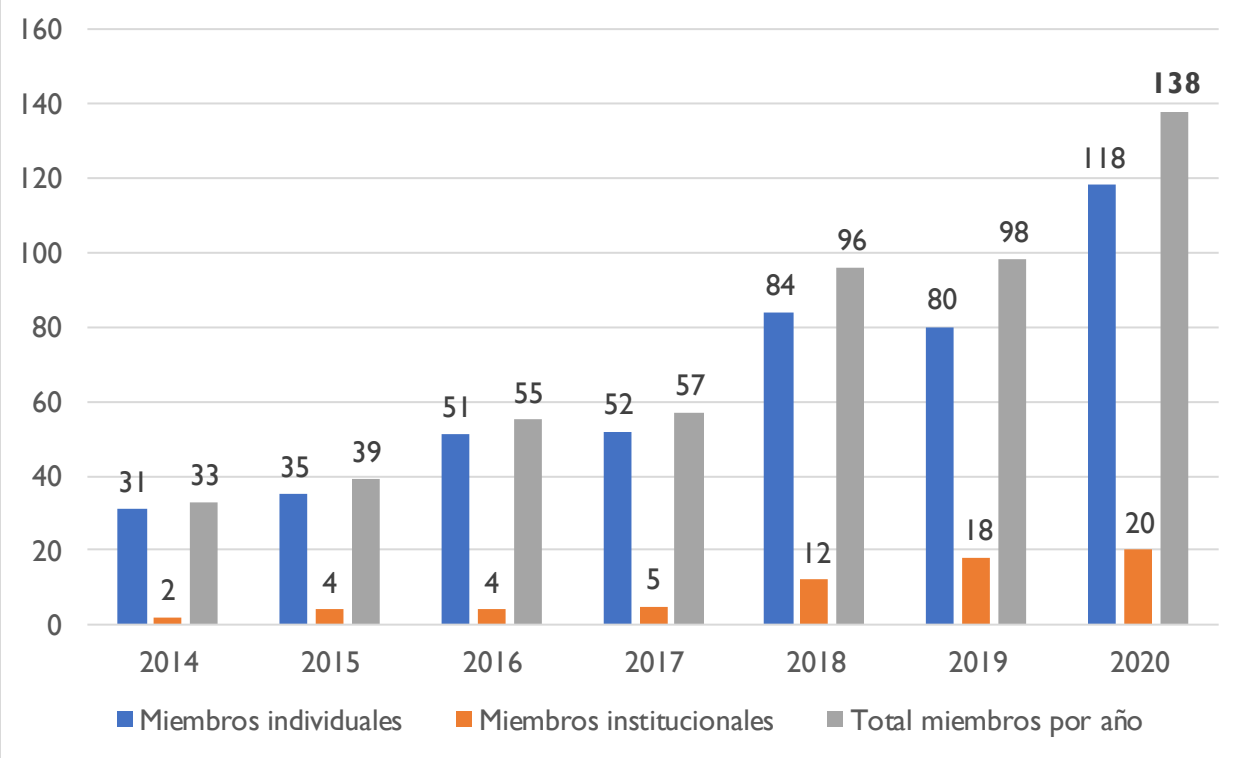

Gráfico comparativo de membresías de la ASHO (2020 vs años anteriores).

Miembros institucionales

Asociación de Investigación para el Desarrollo Ecológico y Socioeconómico (ASIDE)
Bay Islands Conservation Association (BICA)
Beaks & Peaks Birding and Adventure Tours
BioParque Paradise (Compañia Agrícola Paradise)
Choose Honduras (HT&M)
Feathers Eco-Birding Tours
Go Bird Honduras
Hacienda Santa Clara
Honduyate
iCatracho Tours (Intercambio Catracho)

Inversiones Agroturísticas Luna del Puente S de RL
LARECOTURH
Macaw Mountain Bird Park
Mancomunidad MAPANCE - PROCELAQUE
Ministerio Corazón para Honduras
Natural Honduras S de RL
Proyecto Aldea Global (PAG)
SOLUZ Honduras
The Lodge and Spa at Pico Bonito
Xukpi Tours

Miembros individuales (incluye seis miembros juveniles; y un miembro honorario*)

Ricardo Aguilar
Sara Iris Aguilar Martínez
Franklin Javier Aguilar Vásquez
Rosa María Alger Pineda
Joel Antonio Amaya Guillén
Jacqueline Arita Reyes
Hermes Leonardo Armijo
Alfonso Enrique Auerbach Castillo
Jorge Iván Ávila Pineda
Diana Barrientos Raudales
Lizbeth Fabiola Bautista Alcantara
Pablo Roberto Bedrossian Fontao
Kelvin Bodden
Marco Antonio Carias Mejía
Enzo Isaak Carias Perdomo
Isabella Sofía Castillo Alger
Erika Yasenia Castillo Rivera
Jenny María Cerrato Ortiz
Francisco Antonio Chinchilla Tabora
Ethel Yamilet de Jesús Tábora
Francisco Javier Dubón Guerra
Max Elvir
Cesar Edgardo Enamorado Baide
Doris Karina Escalante
Jarol Estrada
Wilmer Fernández
Sandra Patricia Fernández Triminio
Roberto Andrés Ferrera Pavón
Roger Humberto Flores Yánez
Gilberto Flores-Walter
Conchita Fortin
Héctor Fuentes
Carlos Funes
Luis Daniel Germer Sánchez
Maryury Gómez
Katherine Denisse González Montoya
Héctor Emilio González Torres
Indira Abelina Gutiérrez Funes
Pablo Daniel Guzmán Argueta
Blancaflor Hernández
David Andrés Hernández
Otilia Guadalupe Hernández Pavón
José Eduardo Hernández Rivera
Luis Herrera
Eber Alexander Herrera Lemus
Roselvy Juárez
Luis José Kafie
Oliver Komar
Alejandra Saori Kuniyoshi Aguilar
Karla Lara
Jorge Isaí López
Melissa Azucena López Ayala

Jeffrey López Canaca
Fátima Marilyn López Castellanos
Marlen Iveth López Ramirez
René Eduardo López Ventura
Damián Magario
Miguel Adolfo Martínez Castillo
Liliana María Matute Mandujano
Salma Mayorkin
Ninoska Lizeth Medina Castillo
David Medina Gámez
Roger Leonel Medina López
Paola Rachelle Mejía Castillo
Mayron McKewy Mejía Parada
Pablo Rigoberto Melgar Rivera
David Eduardo Meza Flores
Martha Letica Mioñez Hernández
Edwin Miranda
Héctor Daniel Moncada Zaldivar
Victoria Isabel Núñez Sánchez
Gustavo Adolfo Ordóñez Fiallos
Denilson Eliu Ordoñez Moreno
Hugo Alejandro Orellana Flores
Venus Desiree Osorio Castillo
Walter Ricardo Paguada Pérez
Marcio Adalberto Paz Andino
Kerim Farhan Perdomo Izaguirre
James Phelps
Saddy Rafael Pineda Castellanos
Adonay Pineda Reyes
Mayra Alejandra Pinto Serrano
Ely Tatiana Portillo García
José Luis Ramos Zelaya
Sandra María Rivera Osorio
Fabiola Rodríguez
Onil Rodríguez Cruz
Axel Enrique Rodríguez Donaire
Sergio René Romero Guzmán
Romel David Romero Romero
María Victoria Sánchez
Siony Eloy Sánchez Almendarez
Alma Gissela Santos Flores
Leonel Sevilla
Sylvia Simioni
María Luisa Smith
Luis Alberto Soto
Paul Stufkens
Linda Lee Suazo Castro
Oscar Rolando Suazo Ortega
Sherry Lyn Thorn*
Julie Ann Tom Coleman
Samael Eduardo Turcios Galeano
Breden Emil Urquía Urquía
Didey Agustín Urquía Urquía
Lucas Valderas
Santos Nazario Valladares Fonseca
Eric van den Berghe
John van Dort
Roger Adalid Vásquez Vásquez
Hermes Leonel Vega Rodríguez
Roberto Jafeth Zablah Ayala
Carlos Alexander Zelaya Alberto
Denia Grissel Zelaya Delgado
Loyda Adriana Zeron Henríquez
Nic Zimmer
Miguel Ángel Zúniga Donaire
Carlos Nicolás Zúniga Serrano

Tanagra sargento rabadilla roja
(*Ramphocelus passerini* / Scarlet-rumped Tanager).
Foto: Oliver Komar.

Anexos: registro fotográfico de la gestión de la ASHO en 2020

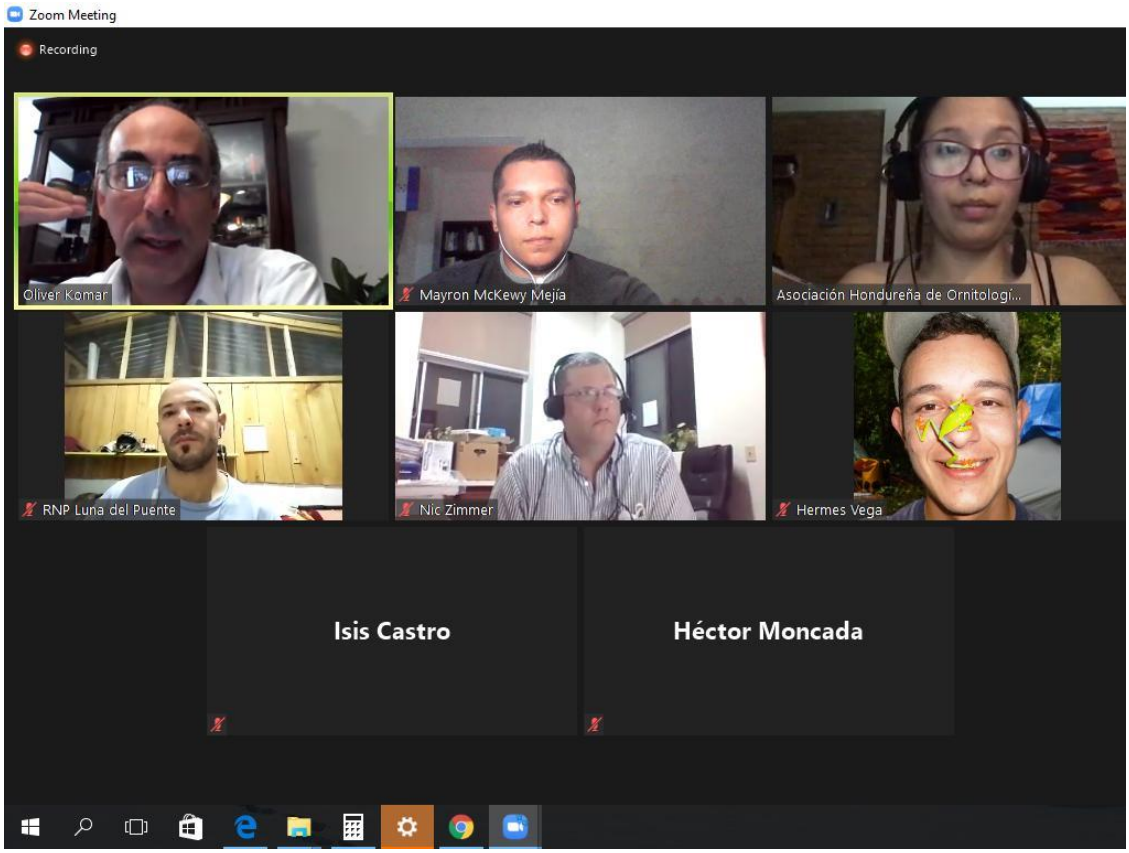

Anexo 1: una reunión virtual del Consejo Directivo, 30 septiembre 2020.

Anexo 2: el aviturismo en el Valle de Sula fue golpeado fuertemente por las inundaciones de las huracanes Eta y IOTA (fotos cortesía del Club Zorzales).

Anexo 3: imagen tomada del sitio web de la ASHO (aveshonduras.org) del video conmemorativo del 10mo aniversario de la asociación, el cual está disponible en nuestro canal de **YouTube**.

Anexo 4: afiche promocional, circulado en redes sociales de la ASHO, para promover la charla magistral en celebración del 10mo aniversario de la asociación. Esta charla, disponible en el Facebook Live, tuvo una audiencia inicial de 169, pero fue compartido 66 veces, y cuenta con más de 3.7 mil vistas en Facebook y ha alcanzado a más de 15,600 personas en redes sociales.

Anexo 5: afiches promocionales, circulado en redes sociales de la ASHO, para promover el Honduran Big Day y Global Big Day.

Anexo 6: afiche promocional e instructivo diseñado especialmente para promover el Reto Naturalista Urbano: Honduras.

Anexo 7: afiche promocional del segundo conversatorio sobre aviturismo.

Anexo 8: afiche promocional diseñado especialmente para promover el Gran Conteo de Alzacuanes y el afiche anunciando los ganadores de la rifa organizada en el marco de este evento.

Anexo 9: un ejemplo de las publicaciones especiales realizadas en el marco de días conmemorativos relacionados a las aves, biodiversidad y ambiente; y circuladas en todas las redes sociales.

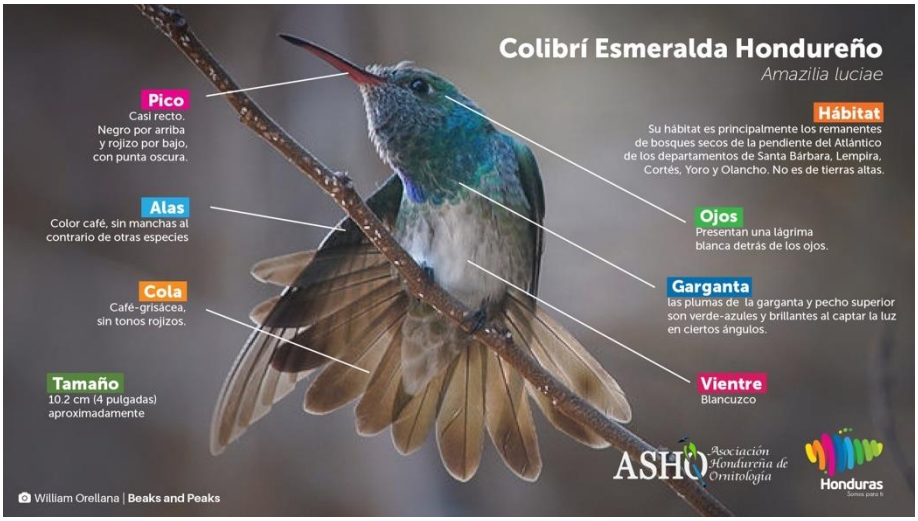

Anexo 10: infografía educativa para identificar el colibrí esmeralda hondureño y publicada en colaboración con Marca País.

Material didáctico para fines educativos únicamente. © 2020. Derechos reservados. ASHO.

Crédito foto: John Deitsch.

El propósito de las aves es compartir con otras de su misma especie, estando libres en los bosques y cumpliendo todas sus funciones ecológicas.

¡Ningún ave nació para vivir enjaulada y ninguna jaula es lo suficientemente grande para sustituir la libertad!

Anexo 11: uno de los tres afiches circulados en las redes sociales como parte de una campaña educativa para concientizar sobre el tráfico ilegal de aves.

ASHO Asociación Hondureña de Ornitología

avesdehonduras.org

asho.hondurasaves@gmail.com

@asho.avesdehonduras